# FOUILLES ARCHÉOLOGIQUES PRÉVENTIVES
# WATTWILLER « GRAND PRÉ » ou « WETZACKER »

**Pierre RUCH**
**Décembre 2019.**

Tout avait commencé ainsi, ce lundi 2 décembre 2019 au matin. Gros froid, vent du nord… beaucoup d'eau dans le bas du site au point que les véhicules légers et la cabane de chantier ont dû être désembourbés par la pelleteuse.

Prévenus par un courriel de Mme Antony Dorothée du Pôle Archéologique Alsace, Michel Weber et moi sommes quotidiennement sur les lieux. En plus du conducteur de la pelleteuse qui travaillait avec une délicatesse remarquable en décapant couche par couche sur une profondeur d'environ 90 cm, nous avons fait la connaissance des deux archéologues affectés à la tâche : Mrs François SCHNEIKERT et Alexandre BOLLY [1]. Les contenus du godet de 3 m sont déposés de part et d'autre dans un ordre strict qui permettra à terme de tout remettre dans l'ordre.

Aucun à priori sur ce qu'ils vont trouver sur le site, mais nos amis archéologues sont très intéressés car cet endroit rural n'a jamais été ni loti, ni aménagé, ni chahuté… de mémoire d'homme.

Rien de vraiment particulier, sauf que, cette première travée tout en haut a livré un gros bloc d'ignimbrite porphyrique, conglomérat du Stratovolcan du Molkenrain. [2]

Ci-dessous, gros plan sur l'échantillon prélevé :

Ce bloc n'a rien à faire là, en principe, dans une zone de cailloutis détritiques qu'on retrouve d'ailleurs partout en couches de différentes épaisseurs.

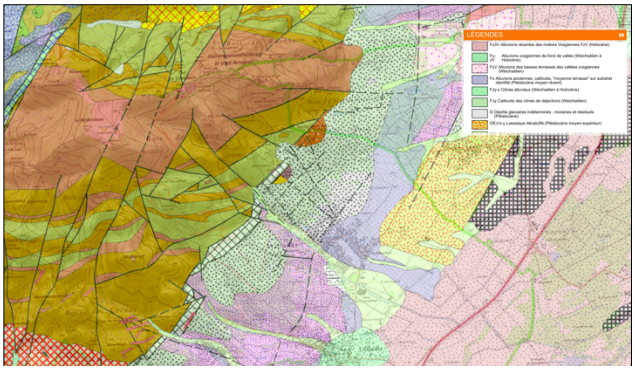


La carte géologique du BRGM [3] ci-dessus montre bien que notre fouille préventive se situe en plein dans la zone bleutée pointillée dont la légende annonce :
« Alluvions anciennes, cailloutis, moyenne terrasse, sur substrat identifié du Pléistocène moyen récent », autrement dit : résultat de l'érosion du stratovolcan et des collines sous-vosgiennes fruit des conséquences des différentes failles Nord/Sud du fossé rhénan.

La vue aérienne [4] installe le « Grand Pré » dans son environnement urbanisé. Le lotissement futur est à l'origine de la fouille préventive… non sans avoir soulevé une grosse polémique dans le village…

[1] Voir leurs publications sur le site Archéologie Alsace : https://www.archeologie.alsace/fr/le-service/equipe.html

[2] Site géologie : https://www.persee.fr/doc/sgeol_0302-2692_1979_num_32_3_1559

[3] http://infoterre.brgm.fr/viewer/MainTileForward.do

[4] Source Internet « Géoportail »

En résumé, pour moi, pas de gros blocs de ce type ici, les gisements d'ignimbrite se trouvent bien en amont et à l'ouest (voir schéma de la coupe du stratovolcan ci-dessous).

Le géologue / sédimentologue de l'équipe, Patrice Wuscher, nous rejoint le mardi. Il ne s'émeut pas plus que ça de la présence de ce rocher. Pour lui il s'agit sans doute d'un dépôt de la dernière glaciation (Würm). Bon … mais c'est un bien joli dépôt quand même, seul mis à jour de cette taille, que j'estime à plus de deux tonnes ! Michel, avec sa barbe de Saint Nicolas, ne fait pas le poids. Il a été très difficile de prélever l'échantillon montré plus en amont dont la photo montre la cristallisation et la très grande densité de l'ignimbrite porphyrique : c'est de la roche très dure dont la composition chimique est très proche de celle du granite.

La coupe Nord/Sud du stratovolcan ci-dessous montre bien la complexité de la géologie locale qui se dévoile en surface par les affleurements des différentes couches. Wattwiller se trouve dans la zone marquée « Thalmatten », très faillée.[5]

Les excavations se poursuivent, de 25 m en 25 m en quinconce. Rien de particulier si ce n'est… BINGO ! Dans la dernière travée la plus à l'Est, tout près de la limite inférieure de l'emprise du futur lotissement, une découverte ne manque pas d'interroger :

Ne serions-nous pas en présence de l'angle d'un ancien fossé de taille respectable ?

Sapristi comme dirait Michel…

Ni une, ni deux, nos archéologues ajoutent à la travée « ordinaire » des fouilles de part et d'autre de cette découverte.

Et ce n'est pas tout : on y découvre des petits fragments de poterie, antérieurs à l'époque gallo-romaine d'après nos archéologues !

Re sapristi ! Les choses se corseraient-elles ? (Sauf le respect qu'on leur doit… aux Corses). Les archéologues sont interpellés : s'agirait-il des traces d'un enclos protohistorique de la Tène ? [6]

Ce serait formidable car, peut-être, que le site fera l'objet d'une vraie fouille archéologique à venir. Ça ne plaira qu'à nous autres de la SHACE…

Les ignimbrites porphyriques sont marquées en noir.

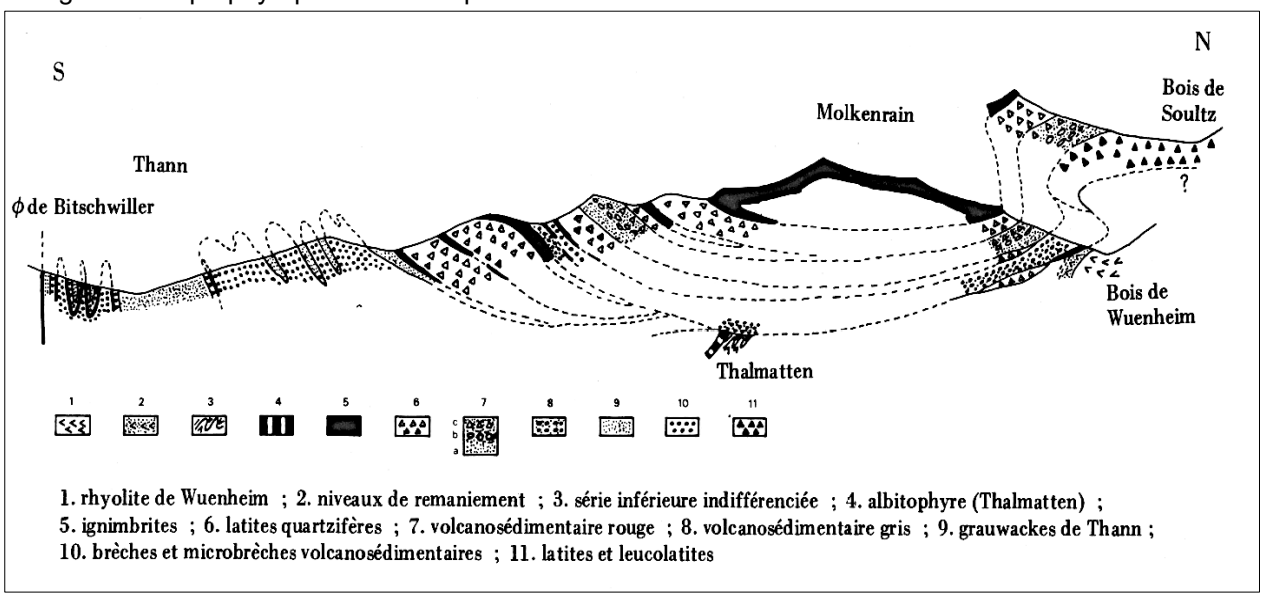


[5] Site géologie : https://www.persee.fr/doc/sgeol_0302-2692_1979_num_32_3_1559

[6] Source Wikipédia :
La culture de la Tène, ou second Âge du fer, est une culture archéologique qui se développe en Europe entre environ 450 et 25 av. J.-C. Considérée comme l'apogée de la culture celtique, elle succède à la culture de Hallstatt (1 300 à 400 av. J.-C.) et s'achève avec la conquête romaine de la Gaule et avec les migrations germaniques vers le sud de l'Allemagne actuelle.

Les fragments dans les mains de M. Bolly. Ils sont déjà emballés, référencés. Ça ne rigole pas !

Tout à côté dans le fossé comblé, nos amis de AA ont également trouvé les restes d'un mortier en grès qu'on distingue bien à droite des « artéfacts » de poterie, le tout posé sur un gros caillou.

Le fossé continue véritablement vers le bas (et donc vers l'Est) hors du champ de la fouille préventive. La question qui se pose est la suivante : les éléments glanés seront-ils suffisants aux yeux de la commission qui décide d'une éventuelle fouille ? Car les fragments sont fugaces. Donc : traces d'un habitat, d'une ferme, d'un enclos ? Qui le sait ? Pour l'instant personne.

Pourtant, le fossé est bien visible et sa section significative en trapèze aussi :

Et qui plus est, il est de taille ! Sachant qu'une infime section a été mises à jour…

Il y en a des traces importantes plus au Sud vers la caserne des Pompiers :

Ainsi que celles d'un fossé plus petit, sans doute les restes d'un drainage, plus au Nord / Ouest :

On finira avec la découverte de 2 blocs grossièrement taillés en grès de Voltzia (Buntsandstein) dans la toute dernière travée la plus en amont :